臺灣新報
本日夕刊共六頁
（第二版）（明治卅一年五月九日第三種郵便物認可）昭和十九年二月二十五日（金曜日）臺灣日日新報 第一万五千八百一號 （一）

## 戰鼓を境國境を越ゆ

# 矢面に立つ印度兵
## 國民軍へ逃亡を狙ふ

ワルで○○にて發表された最近の戰況報道は、十四日發表された最大の戰正面戰線たる緬印國境方面においては一部インド人下級將校の反乱を利用しているが大體敵軍の攻勢は全く挫折し、英軍の反攻は着々と進捗しつつあることは既報の如くである。○○軍は、この方面の戰線を整理するため、一時後退を餘儀なくされたが、今この前線の全般的情勢を概觀するに、今次の作戰に當つて英軍は、ビルマ戰線の西部を擔當する英印軍第十五軍團（ジー・シー・アー）の指揮下に、その主力を第十四軍團（ジー・エイ・エフ）の指揮下に、それぞれ配置し、ビルマ戰線の北部を擔當する第十一軍團（ジー・エイ・ビー）を、ビルマ戰線の南部を擔當する第十二軍團（ジー・エイ・シー）を、それぞれ第十五軍團の指揮下に入れ、ビルマ戰線の全般的作戰指導に當つている。

今ラーコン地區に「脫走」の進んでいるインド兵は、大體この第十五軍團の指揮下にあるものと見られ、その脫走の原因は、英軍の指導方針に對する不滿と、インド人將兵の間に醸成されつつある英國人に對する反感とに基くものと觀察されている。

「矢面に立つインド兵」英軍インド軍司令部の作戰方針は、インド兵を第一線に立たせ、英軍は後方に控えて、インド兵の戰鬪を援護するというものであるが、インド兵の間には、この方針に對する不滿が高まりつつあるといわれる。

インド兵の「脫走」は、ビルマ戰線においてのみならず、インド國内においても發生しているが、その原因は、英軍將校の冷遇に對する不滿と、英軍將校の指揮能力に對する不信とに基くものと觀察されている。

「ビルマ戰線に村川隊長戰死」村川隊長戰死の報に對し、ニューデリー（連合軍總司令部所在地）において、ウェーベル總司令官は、「村川隊長は、日本軍中の最も勇敢な將校の一人であつた。隊長の戰死は、日本軍にとつて大きな損失である」と語つた。

「ビルマ戰線に戰車出現」ビルマ戰線に日本軍の戰車が出現したことは、既報の通りであるが、ビルマ戰線の日本軍戰車隊は、戰車第二師團（師團長・安藤中將）を中心として編成されているものと觀察されている。

「ビルマ戰線に空軍活躍」ビルマ戰線における日本軍の航空作戰は、ここ數日來、ますます活潑となつてきた。

「ビルマ戰線に新手」ビルマ戰線に新手の日本軍が現れたことは、既報の通りであるが、この新手は、第十八師團（師團長・牟田口中將）であるといわれる。

「ビルマ戰線に日本軍增強」ビルマ戰線における日本軍は、ますます增強されつつあるが、ビルマ戰線の日本軍は、第十五軍（軍司令官・飯田中將）を中心として編成されているものと觀察されている

社說

## 中等學校教育の臨時措置

大會の臨時會に上程されて居る中等學校教育に關する臨時措置に關する法律案は、今の處戰爭下國民の心がけ、即ち教育方針の上から見れば、寧ろ當然の措置であると云ひ得る。昨今の

# 戰ひ抜き勝ち抜かむ

## 米英撃滅・目標は一つ
### 戰ふ行事決る
#### 陸軍記念日

【一般行事】
一、陸軍記念日　三月十日
二、防空訓練　三月十日より廿日迄
三、敵人、空襲犠牲者慰霊祭　三月十日
四、殉職者の慰霊祭　三月十日
五、軍馬を慰問　全島から寄つた贈物

【學校行事】（全校）
一、學校葬　三月十日午後
二、學校、生徒の勤労奉仕　三月十日より廿日迄

## 瞼に描く軍服姿
## 目差すは甲種合格
### 兵の途へ鍛ふ適格青年

## 皇軍の恩威に心服
### 逞しく開く〝資源の寶庫〟

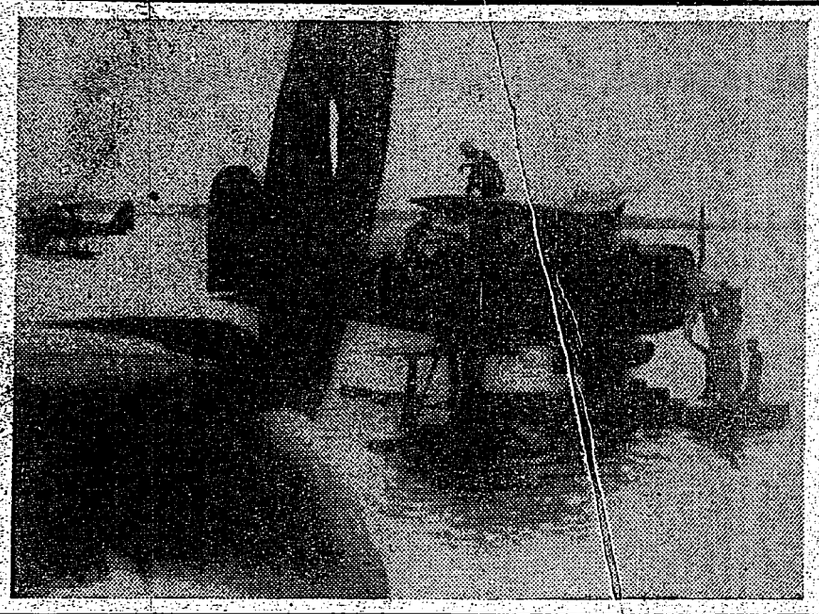

出撃に備へ整備する水上機

## 決戰生活の徹底へ
### 督府・皇奉定例連絡會議

## 完勝へ一途科學報國
### 臺大科學研究　動員委員會　各部研究項目決る

## 地球鉛筆

## オネルポも進化力戰
### 南ボルネオ
### 民政機構の整備

## 食糧の自給自足へ
### 完勝へ目覺しい經濟活動

## 北ボルネオ
### 米穀の自給近し

## 生徒募集
### 女子實踐員養成會

## 新刊の映画

## 今日の映画

## 第一期決算公告

## 第七期決算公告

## 明るい名刹
### 精美堂

## 高級硝子工業

# 皇軍の武勳を顯彰
## 汐見ヶ丘高臺に忠靈塔

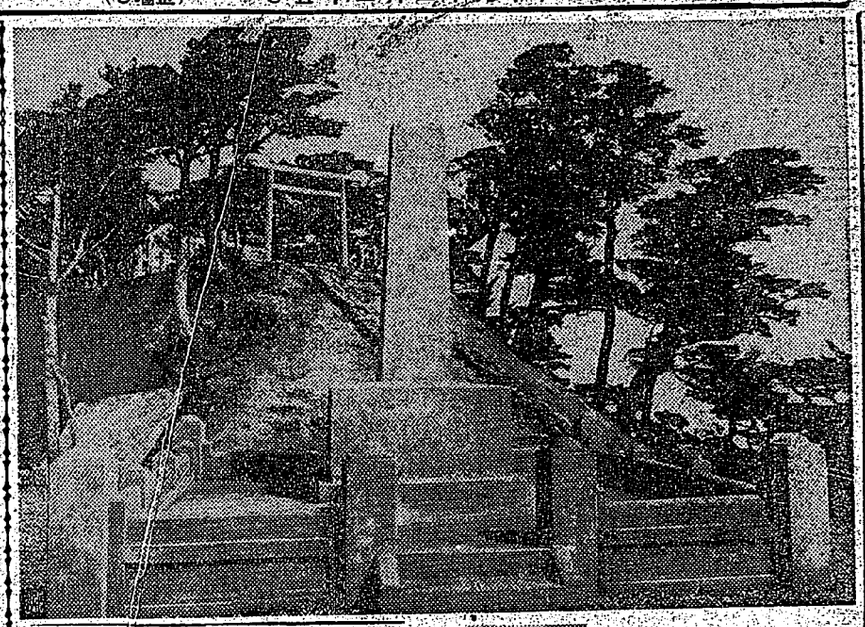

# 峻嶺の松風に神鎭みます
## 大武山忠靈塔竣工
### 雄渾長谷川總督の題字〝忠魂碑〟

# つはものに捧げん
## 軍用鷄卵供出運動開始

# 乳幼兒を登錄する
## 厚生施設を積極的に充實

# 冬籠りを戰力へ
## 豐原興亞パルプで成功

# 戰力增強
## 二十六日臺中市會

# 血書志願の熱誠結實
## 嚴父歡喜して恤兵獻金

# 芭蕉も報國
## 纖維でセメント袋

# 市郡道場、連絡研究
## 兵への錬成へ萬全期す

# 農業へ女子の皆働
## 農業實踐女學校新設（東羅）

# 昭和の花咲爺さん

# 軍事知識
## 歩兵砲
## 戰闘力の中心火砲（二）
### 歩兵砲、平射砲、曲射砲等


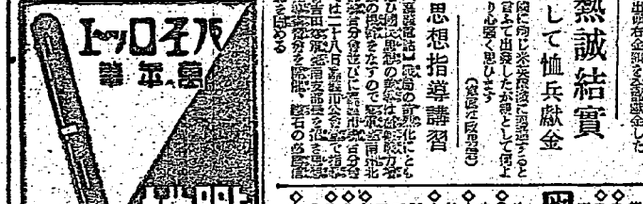

夕刊 臺灣新報
（第二版）（明治卅一年五月九日第三種郵便物認可）昭和十九年二月二十五日 （金曜日）
第一万五千八百一號 （一）

# 魚雷艇五隻を擊沈破
## ブーゲンビル西岸 我大小發拾身の攻撃

【南太平洋○○基地二十四日發同盟】中部太平洋におけるニミッツ麾下の第四艦隊の艦船が、ブーゲンビル、ニューギニア方面においても連日優勢の敵艦隊に肉迫してマカッサル海峡、特にビアク島との小船をもつてわが陸海軍航空部隊は敵艦隊に來襲を敢行する一方、わが陸軍部隊は敵地に上陸してこれが殲滅をはかるなど、わが陸海軍は緊密なる協同作戦をもつて敵艦隊に對し徹底的な攻撃を加へてゐるが、わが小型艦艇もまた敵艦隊に對し勇敢な攻撃を加へ、十月以來既に魚雷艇五隻を撃沈破したが、わが小型艦艇は敵艦隊に對し、たゆまざる攻撃を續けてゐる

ブーゲンビル島發同盟○○にて聽

## 寡兵敵の重圍を破る
### トロキナ警備隊血戰記

友軍に飛行機はないのか

晴れてはいたが月の無い暗い夜空一帶、ひつそりとして江鼠が鳴き聲一つ聞えない。敵陣地の前方約二百米の地點に來ると、敵の物音は高々と聞えてくる。敵は名にし負う豪州兵、しかも精鋭部隊だ。ジャングルの中に潜んでいるのか、それとも塹壕の中にいるのか、全く見當がつかない。

トロキナ飛行場○○基の攻略に「鬼將軍」メリル兵團長を水際に追つぺし」と決意を固めて上陸したが、敵の地區は名にし負う豪州兵、しかも精鋭部隊だ。

十一月一日午後十時頃である。アメリカが誇る突擊の華、第一騎兵師團がブーゲンビル西南部トロキナ岬に上陸したのである。十月二十七日以來連日連夜の敵艦隊、敵機の猛爆撃を浴びつゝ、先頭にたつたのは主力部隊だ。すでに九日間、敵陣を睨んだわが將兵は、時が經れる、すでに九日間、敵陣を睨んだわが將兵は、時が經れる、すでに九日間、敵陣を睨んだわが將兵は、時が經れる、

# 硬貨供出運動

## 小出しをやめて全部出す

### 臺北北署管内保甲民

保甲出しに出ない家庭や出し渋りの向きに対しては、二度でも三度でも、その時がひしひしと感じられなくなるその頃迄、断固呼びかけるとの決意を固めて全部の供出を出し渋つているのであるが、島民奉公会に於ける供出の限度を示すことはれて居り、二十五日に於ける一丁目出張所内の如きは、奉公会長金堂氏が先頭に立ち、

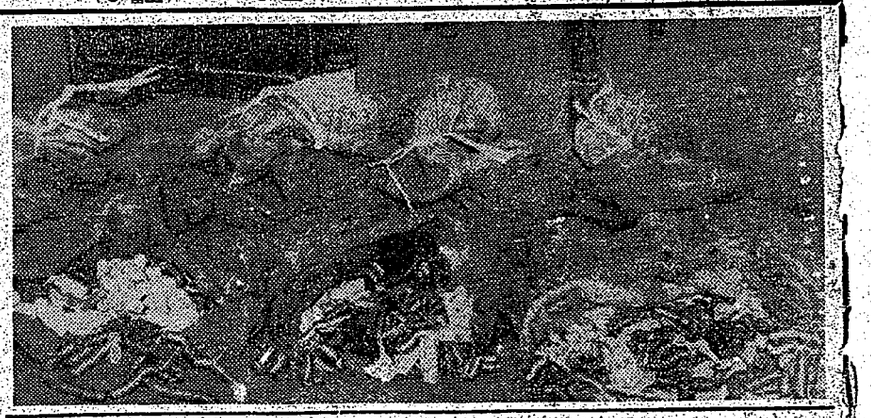

## 一億戰鬪行動開始の狼煙

### 全國の商業人を總動員

### 重要産業の增産に奉仕

陸軍記念日を期し

【東京發】一億火の玉となり開戰第二年に突進しなければならない、それには先づ戰への緊張が第一だと政府當局では國會の開會劈頭の二十五日から三月十日迄の間に全國各地の戰場の實相を國民に知らせ、一億總武裝の士氣を昂揚しようと本部から左部以下各地に派遣する豫定である

【東京發】第十四回明治神宮國民錬成大會は二十六日から二日間に亘り大々的に擧行、一億總武裝の實相を國民に知らせ、一億總武裝の士氣を昂揚しようと本部から左部以下各地に派遣する豫定である

## 雪の演練

### 明治神宮國民錬成大會

【東京發】第十四回明治神宮國民錬成大會を左の要領で擧行する

一、期日　二月二十六日（土曜）午後一時から二十七日（日曜）午後九時まで

二、場所　東京都下代々木練兵場

三、參加者　東京都下の中等學校以上の學生生徒

四、種目　雪中行軍、雪中野營、雪中演習、雪中競技

五、參加人員　約一萬名

六、參加者の服裝　防寒外套、巻脚絆、軍手、雪眼鏡、防寒帽、雪沓、スキー、スケート

七、參加者の携行品　雪中行軍、雪中野營、雪中演習に參加する者は、飯盒、水筒、雨具、雪中行軍、雪中野營に參加する者は、背嚢、毛布、天幕、雪中演習に參加する者は、背嚢、毛布

八、參加者の食事　雪中行軍、雪中野營、雪中演習に參加する者は、携帶口糧

九、參加者の宿泊　雪中行軍、雪中野營、雪中演習に參加する者は、天幕宿營

十、參加者の集合　二月二十六日午前九時までに代々木練兵場に集合

十一、參加者の解散　二月二十七日午後九時代々木練兵場に於て解散

十二、參加者の引率　學校長又は學校長の指定する教職員

十三、參加者の申込　參加者の申込は學校長より二月十日迄に東京都學務課に申込むこと

十四、參加者の費用　參加者の費用は學校長より東京都學務課に申込むこと

十五、參加者の費用　參加者の費用は學校長より東京都學務課に申込むこと

十六、參加者の費用　參加者の費用は學校長より東京都學務課に申込むこと

十七、參加者の費用　參加者の費用は學校長より東京都學務課に申込むこと

十八、參加者の費用　參加者の費用は學校長より東京都學務課に申込むこと

十九、參加者の費用　參加者の費用は學校長より東京都學務課に申込むこと

二十、參加者の費用　參加者の費用は學校長より東京都學務課に申込むこと

二十一、參加者の費用　參加者の費用は學校長より東京都學務課に申込むこと

二十二、參加者の費用　參加者の費用は學校長より東京都學務課に申込むこと

二十三、參加者の費用　參加者の費用は學校長より東京都學務課に申込むこと

二十四、參加者の費用　參加者の費用は學校長より東京都學務課に申込むこと

二十五、參加者の費用　參加者の費用は學校長より東京都學務課に申込むこと

二十六、參加者の費用　參加者の費用は學校長より東京都學務課に申込むこと

二十七、參加者の費用　參加者の費用は學校長より東京都學務課に申込むこと

二十八、參加者の費用　參加者の費用は學校長より東京都學務課に申込むこと

二十九、參加者の費用　參加者の費用は學校長より東京都學務課に申込むこと

三十、參加者の費用　參加者の費用は學校長より東京都學務課に申込むこと

三十一、參加者の費用　參加者の費用は學校長より東京都學務課に申込むこと

三十二、參加者の費用　參加者の費用は學校長より東京都學務課に申込むこと

三十三、參加者の費用　參加者の費用は學校長より東京都學務課に申込むこと

三十四、參加者の費用　參加者の費用は學校長より東京都學務課に申込むこと

三十五、參加者の費用　參加者の費用は學校長より東京都學務課に申込むこと

三十六、參加者の費用　參加者の費用は學校長より東京都學務課に申込むこと

三十七、參加者の費用　參加者の費用は學校長より東京都學務課に申込むこと

三十八、參加者の費用　參加者の費用は學校長より東京都學務課に申込むこと

三十九、參加者の費用　參加者の費用は學校長より東京都學務課に申込むこと

四十、參加者の費用　參加者の費用は學校長より東京都學務課に申込むこと

四十一、參加者の費用　參加者の費用は學校長より東京都學務課に申込むこと

四十二、參加者の費用　參加者の費用は學校長より東京都學務課に申込むこと

四十三、參加者の費用　參加者の費用は學校長より東京都學務課に申込むこと

四十四、參加者の費用　參加者の費用は學校長より東京都學務課に申込むこと

四十五、參加者の費用　參加者の費用は學校長より東京都學務課に申込むこと

四十六、參加者の費用　參加者の費用は學校長より東京都學務課に申込むこと

四十七、參加者の費用　參加者の費用は學校長より東京都學務課に申込むこと

四十八、參加者の費用　參加者の費用は學校長より東京都學務課に申込むこと

四十九、參加者の費用　參加者の費用は學校長より東京都學務課に申込むこと

五十、參加者の費用　參加者の費用は學校長より東京都學務課に申込むこと

## 作戰卽應への態勢

### 最近のマライの情況を觀る

【昭南發同盟】英領馬來の共榮に比較的關心おかれて來たマライ政府當局の一部として實施されて來た「勞務提出」がマライ各地區別割當により開始されて居るが、一方昭和十九年度實施豫定事項の中、マライ勞務提出割當の實施が開始されるに至つた。今回の割當は、昭和十九年度實施豫定事項の一部として實施されるもので、その實施細目については、マ